



UPPSALA  
UNIVERSITET

## Informationsfolder för dig som är student vid campus Blåsenhus



**VT17**

**[www.blasenhus.uu.se](http://www.blasenhus.uu.se)**

# Öppettider Blåsenhus

## **Entrédörrarna**

Måndag – torsdag: 07.30-20.00

Fredag: 07.30-18.00

Lördag: 09.30-14.00

Söndag: Stängt

## **Blåsenhusbiblioteket**

Måndag – torsdag: 08.30-20.00

Fredag: 08.30-18.00

Lördag: 10.00-14.00

Söndag: Stängt

## **Receptionen**

Måndag – fredag: 08.00-16.00

Lördag – söndag: Stängt

## **Restaurang Feiroz**

Måndag – fredag: 10.30-14.30

Lördag – söndag: Stängt

## **Coffeeshop**

Måndag – torsdag: 09.00-17.00

Fredag: 16.00

Lördag – söndag: Stängt

*Avvikande öppettider kan förekomma*

# **Institutioner, avdelningar och enheter i Blåsenhus**

## **Institutioner**

- Institutionen för pedagogik, didaktik och utbildningsstudier
- Institutionen för psykologi

## **Avdelningar och enheter**

- Avdelningen för rektorsutbildningen
- Blåsenhusbiblioteket
- Enheten för universitetspedagogik vid avd. för kvalitetsutveckling
- Fortbildningsavdelningen för skolans internationalisering
- Forum för samverkan
- Internationellt center för lärande för hållbar utveckling (SWEDESD)

## **IT-enheter på Blåsenhus**

- Enheten för användarstöd och e-lärande
- Enheten för systemutveckling – Studentportalen
- Laborativa lärosalen

## Information om campus Blåsenhus

Campus Blåsenhus finner du i området med samma namn. Själva Blåsenhusområdet har en historia som sträcker sig hela 350 år tillbaka i tiden. Marken där Blåsenhus står på har under en lång tid varit i statlig ägo och kopplad till landshövdingens residens, Uppsala slott. Redan 1945 avsattes kvarteret för "allmänna ändamål" och har sedan dess funnits med som en central resurs för utbyggnad av universitetet.

I Blåsenhus utbildas framtida lärare, psykologer, personalvetare och beteendevetare. Här sker också forskning, samt utbildningar för universitetets egen personal, men även uppdragsutbildning, fortbildning samt befattningsutbildning för skolledare.

Innan flytten in i Blåsenhus var många av de institutioner vid universitet som på olika sätt arbetar med lärarutbildningen (pedagogik och didaktik) utspridda över staden, men nu ingår de i samma institution och ryms under samma tak. Institutionen går under namnet *Institutionen för didaktik, pedagogik och utbildningsstudier*.

Fredagen den 20 april 2007 togs det första spadtaget för vad som skulle bli campus Blåsenhus. De första studenterna anlände till vårterminens start 2010 och den officiella invigningen ägde rum torsdagen den 11 mars samma år.

Som studerande på Uppsala universitet har man i Blåsenhus tillgång till både ljusa och öppna ytor där man kan bedriva sina studier. Om vädret tillåter finns det även möjlighet att studera utomhus och där fungerar det trådlösa nätverket lika bra som inomhus.

# Säkerhet

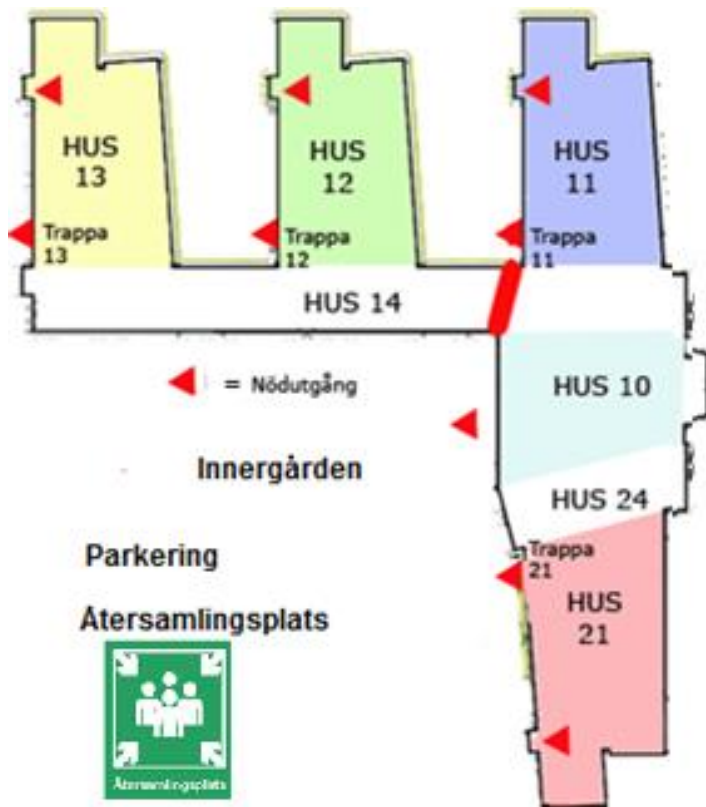

## Blockera aldrig nödutgångar i korridorer och salar!

Om larmet går, se då till att gå ut i lugn takt till innergården. Gå inte ut genom huvudentrén då det är dit räddningsfordonen kommer. Invänta information från personal i gul väst om när det är okej att gå in igen. Tänk på att inte stå längs med huskroppen, utan sök istället upp återsamlingsplatsen som finns på personalparkeringen.

# Hitta i Blåsenhus

## Källarplanet:

- Hörsal Bertil Hammer
- Hörsal Eva Netzelius
- Hörsal Gunnar Johansson
- Studentdatorer
- Tentamensutlämningen
- Tysta läsrum

## Entréplan i anslutning till entréhallen:

- Blåsenhusbiblioteket
- Hörsal Betty Pettersson
- Receptionen
- Restaurang Feiroz

## Entréplan, 14-huset:

- Coffeeshop
- Studentpentry, 2 st. – Kylskåp och mikrovågsugnar
- Tyst läsrum

## Hus 11:

- Studievägledare lärarutbildningen\*, plan 1
- Utlandsstudier\*, plan 1
- VFU-samordnare\*, plan 1
- Lärosalar, plan 1
- Datorsal, plan 1
- Grupprum, plan 1 och 2
- Bildsal, plan 2
- Laborativa lärosalen (rotunda i taket), plan 2 (samt via Hus 21)
- Till studieplatserna i rotunda, plan 1 (rotunda i taket)

\* Är lokaliserade i hus 14, men uppgång i trapphus 11

### **Hus 12:**

- Studentföreningsrum – LÄRA, Freud, Beteendevetarna, plan 0
- Specialsalar – Teknik, musik och drama, plan 0
- Lärosalar, plan 0, 1 och 2
- Grupprum, plan 1 och 2
- Kursadministration lärarutbildningen, plan 1

### **Hus 13:**

- Hörsal Sydney Alritz
- Lärosalar, plan 0 och 1
- Grupprum, plan 1
- Kursadministration psykologutbildningen, plan 1
- Studievägledare psykologutbildningen\*, plan 3

\* Är lokaliserade i hus 14, men uppgång i trapphus 13

### **Hus 21:**

- Intendenturen, plan 0
- Datorsalar, plan 1
- Lärosalar, plan 1 och 2
- Laborativa lärosalen (rotunda i taket), plan 2 (samt via Hus 11)

### **Hus 24:**

- Receptionen

# Orienteringskarta

Undervisningssalarna och arbetsrummen består av femsiffriga rumsnummer.

## Exempel:

- 11:130 ligger i hus 11 på plan 1
- 12:228 ligger i hus 12 på plan 2
- 13:027 ligger i hus 13 på plan 0 (entréplanet)
- 14:K120 ligger i hus 14 på källarplanet (ner för stora trappan i entréhallen)

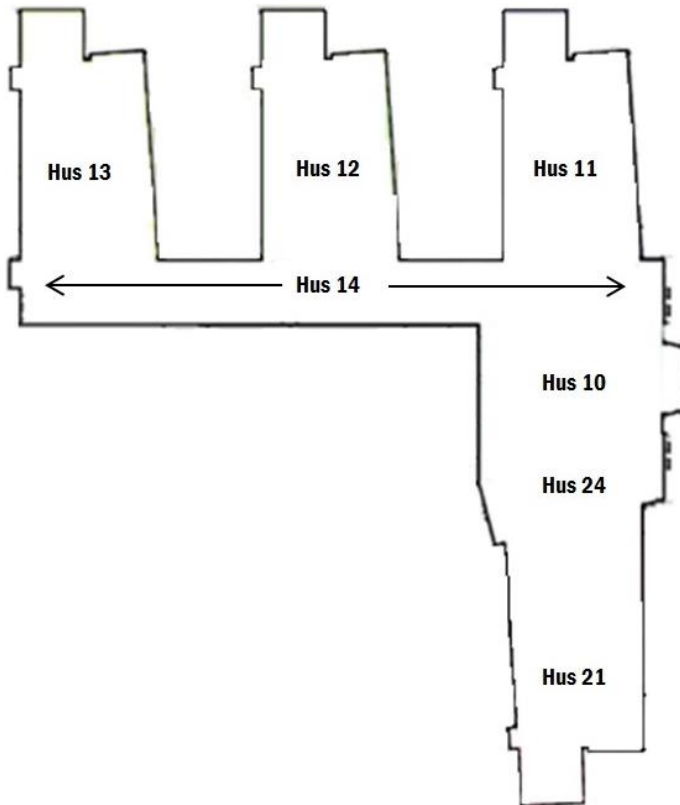



# Undervisningssalarna i Blåsenhus

## Lärosalar

Blåsenhus har 20 st. lärosalar där 18 av dessa är möblerade i skolsittning. De två andra salarna är så kallade Case-salar vilket innebär en fast möblering i hästskoform för att stimulera en öppen diskussion.

Utöver lärosalarna finns det datosal, samt specialsalar som används vid särskilda kurser för bild-, teknik-, musik- och dramaundervisning.

## Hörsalar

Det finns fem hörsalar, alla med biosittning. Hörsalarna är döpta efter tidigare betydelsefulla personer inom Uppsala universitet. Siffrorna efter respektive salsnamn är de rumsnummer de har. Det ger en indikation om var salarna finns. Salarna där bokstaven K står efter husnumret står för källare och de tre salarna är placerade bredvid varandra på bottenvåningen och nås via den stora trappen i entréhallen eller via trapphus 11 eller 21 där det finns både hiss och trappa.

- Eva Netzeliuss, (10:K102) – 125 platser
- Gunnar Johansson, (14:K120) – 125 platser
- Bertil Hammer, (24:K104) – 96 platser, Case-sal
- Betty Pettersson, (14:031) – 64 platser
- Sydney Alrutz, (13:026) – 64 platser

**OBSERVERA att all typ av förtäring och dryck är förbjuden i samtliga dator-, hör- och lärosalar.**

## Bilparkering i anslutning till Blåsenhus

Du som kommer med bil kan parkera i alla gulmarkerade områdena på parkeringskartan. Observera att det alltid är aktuell skyltning som reglerar bestämmelser för parkering. Kartan ger endast en översiktlig situationsbild, så se alltid till att du parkerar din bil där du har tillåtelse att parkera.

Med ditt campuskort kan du få en rabatterad parkeringstaxa. Vid uppvisande av ditt campuskort mot kortläsaren på betalautomaten genereras Taxa 2. Då betalar du 20 kr. istället för ordinarie 50 kr. per dygn. Taxa 2 kan även fås via betalappen SEQR som du kan ladda ner till din smartphone.



## Cykelparkering

För den som tar cykeln till Blåsenhus erbjuds möjlighet att parkera i ett av de många cykelställ som finns runt byggnaden. Populärast är att parkera sin cykel utanför biblioteket (utanför hus 11 på kartan) samt utanför restaurangen (hus 21). Därför tipsar vi om platserna vid hus 13 samt den cykelparkering som finns på innergården. Just på innergården finns det gott om cykelställ och du har fortfarande tillträde in till entréhallen vid ingång från innergården (hus 10).

Se alltid till att din cykel står i ett cykelställ för att underlätta framkomligheten, men även så att du inte står i vägen för t.ex. utryckningsfordon. Det är alltså inte tillåtet att ställa sin cykel mellan två parkerade cyklar i ett cykelställ, bredvid cykelställen eller lutandes mot ett träd eller mot byggnaden.

**Parkerad cykel** = står i ett cykelställ

Önskar du fylla på dina cykeldäck med mer luft så finner du två luftstationer vid hus 21 och hus 13.

Den som kommer med motorcykel finner parkeringsplats på innergården.

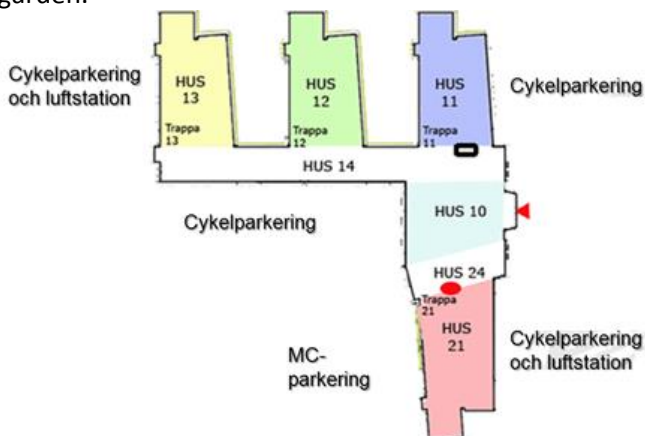

# Blåsenhusbiblioteket

För den som önskar låna böcker så välkomnar Blåsenhusbiblioteket dig som har fyllt 18 år och som har ett lånekort. Lånekortet gäller på samtliga ämnesbibliotek vid Uppsala universitet och du kan ansöka online om ett lånekort på [disaweb.ub.uu.se/lanekort](https://disaweb.ub.uu.se/lanekort). Besök gärna den gemensamma hemsidan för universitetsbiblioteken på [ub.uu.se](https://ub.uu.se) för mer information om alla de bibliotek som går under Uppsala universitets regi.

## Öppettider Blåsenhusbiblioteket

Måndag-torsdag: 08:30-20:00

Fredag: 08:30-18:00

Lördag: 10:00-14:00

Söndag: Stängt

*Avvikande öppettider kan förekomma*

## **Kontakt**

**Telefon:** 018-471 24 10

**E-post:** [blasenhusbibl@ub.uu.se](mailto:blasenhusbibl@ub.uu.se)

**Hemsida:** [ub.uu.se](https://ub.uu.se)

## **Språkverkstaden**

Språkverkstaden på Uppsala universitet har möjlighet att erbjuda alla studenter på grund- och avancerad nivå med vägledning i skriftlig och muntlig framställning. De handleder i både svenska och engelska. Besök gärna deras sida, [sprakverkstaden.uu.se](https://sprakverkstaden.uu.se) för mer information.

## Studievägledningen

Du kan vända dig till studievägledarna när du behöver personlig vägledning:

- i frågor som gäller Ditt studie- och yrkesval
- då det gäller uppläggning av Dina studier
- när Du kommit i otakt med Dina studier
- i samband med ev. studieuppehåll och studieavbrott

***Institutionen för pedagogik, didaktik och utbildningsstudier*** finner du på plan 1 i hus 14 (uppgång i hus 11) För mer info: [utbildningsvetenskap.uu.se/utbildning/studievagledning](http://utbildningsvetenskap.uu.se/utbildning/studievagledning)

***Institutionen för psykologi*** finns på plan 3 i hus 14 (uppgång i trapphus 13). För mer info: [psyk.uu.se/student/studievagledning](http://psyk.uu.se/student/studievagledning)

### Kursadministrationen

Har du frågor kring den kurs du läser kan du vända dig till kursadministrationen. För att veta vem som administrerar den kurs du läser kan du besöka [edu.uu.se/kontakt/kursansvar](http://edu.uu.se/kontakt/kursansvar) respektive [psyk.uu.se/student/kursadministration](http://psyk.uu.se/student/kursadministration)

Kursadministratörerna kan även hjälpa till med att skriva ut intyg på aktuella och avslutade kurser.

### Du finner kursadministratörerna:

*Institutionen för pedagogik, didaktik och utbildningsstudier*  
Hus 12, plan 1

*Institutionen för psykologi*  
Hus 13, plan 1

# Service på Blåsenhus

## Receptionen

Du är alltid välkommen till receptionen vid frågor och funderingar. De ser till att besvara dina frågor efter bästa förmåga eller hänvisar dig till vem du kan vända dig till med dina frågor.

Frågor som rör kurser kan kursadministratörerna svara på.

Receptionen tillhandahåller försäljning av kontorsmaterial såsom pennor, sudd, block m.m. I receptionen finns även kompendier (uppkopierat kursmaterial) till vissa kurser. Information om vilka kompendier du ska köpa finner du i din kurslitteraturlista. Det finns även profilprodukter att köpa med universitetens logo på. I utbudet finns porslinsmuggar, muggtermos, t-shirt, huvtröjor, pin m.m.

## Öppettider receptionen

Måndag-fredag: 08:00-16:00

*Avvikande öppettider kan förekomma*

## Kontakt

**Telefon:** 018-471 24 40

**E-post:** [reception@blasenhus.uu.se](mailto:reception@blasenhus.uu.se)

**Hemsida:** [blasenhus.uu.se](http://blasenhus.uu.se)

## **Campuskort**

Ett mail om att skaffa ett campuskort kommer att skickas ut till alla studenter. I mailet finns en länk där du ska ladda upp ett godkänt fotografi och skicka in. När du har fått fotografiet godkänt kan du hämta ut kortet i valfri campusreception mot uppvisande av giltig ID-handling. Utöver tillträde in i campusbyggnaderna samt Korintservicen (se nästa sida) får du med passerkortet rabatterad parkeringstaxa.

## **Trådlösa nätverk**

Det finns två trådlösa nätverk på Uppsala universitet där du som student kan koppla upp dig för fri tillgång.

### **UpUnet-S**

Det trådlösa nätverket på Uppsala universitet heter UpUnet-S. Inloggning på UpUnet-S gör du med ditt användar-ID samt lösenord A, alltså samma inloggningsuppgifter som till studentportalen.

### **Eduroam**

Med Eduroam kan du få tillgång till det trådlösa nätverket, inte bara på Uppsala universitet, utan på alla de universitet och högskolor där nätverket finns. För mer information se [uu.se/student/it-for-studenter/tradlosa-natverk-guider](http://uu.se/student/it-for-studenter/tradlosa-natverk-guider) (*Observera bokstaven ö i länksamnet!*)

## **Stationära datorer**

På Blåsenhus finns det stationära datorer på källarplanet, i biblioteket samt i datorsalarna. In till 11:131 samt 21:133 har du som student tillträde med campuskortet.

## **Utskrifter, kopior och scanning**

Uppsala universitet använder sig av Korint för utskrifter, kopiering och scanning. Information om hur du gör för att kunna använda Korint finner du på [korint.uu.se](https://korint.uu.se).

## **Vilrum**

Det finns två vilrum i Blåsenhus. Välkommen till receptionen för tillträde om du önskar att använda något av rummen för lite återhämtning.

### **Öppettider vilrummet**

Måndag-fredag: 08:00-16:00

*Avvikande öppettider kan förekomma*

## **Andrum**

I Blåsenhus finns ett andrum; ett rum för stillhet och eftertanke och som är öppet för alla, oavsett trosinriktning. Tänk på att respektera varandra i rummet genom att idka bön eller meditation tyst och i stillhet.

### **Öppettider till andrummet**

Måndag-fredag: 08:00-17:00

*Avvikande öppettider kan förekomma*



## Salstentamen

Du som ska skriva en salstentamen gör din anmälan när du är inloggad på [studentportalen.uu.se](https://studentportalen.uu.se).

Tänk på att anmäla dig i god tid innan skrivningen!

### Bra att tänka på inför en tentamensskrivning

- Endast studenter som anmält sig i tid på studentportalen får skriva en salstentamen.
- Giltig fotolegitimation krävs för att få skriva en salstentamen. Utan giltig fotolegitimation har en student inte rätt att tentera.

När alla salstentamina är rättade och betyg samt poäng har rapporterats in och kan ses i studentportalen (oftast i framsteg) så kan du hämta ut din salstentamen i rum 11:K111. Har du inte fått betyg och poäng inrapporterat finns inte din tentamen att hämta ut. Om en lärare skriver att tentamen finns att hämta i receptionen så stämmer inte det, då är du tyvärr felinformerad. All utlämning sker alltid i tentamensutlämningsrummet.

Kom alltid förberedd med giltig ID-handling samt namnet på den kursen (ej program!) du har tenterat i. Det underlättar både för dig samt personen som administrerar utlämningen.

### Öppettider tentamensutlämningen

Måndag-torsdag: 09.30-10.00 och 12.30–13.00

*Avvikande öppettider kan förekomma*

## **Grupprum**

Önskar du och dina kurskamrater sitta i ett grupprum i Blåsenhus kan du boka det på [uu.se/goto/grupprum](http://uu.se/goto/grupprum). Tänk på att vara ute i god tid med din bokning då grupprummen är väldigt populära!

## **Studieplatser**

Det finns tre tysta läsrum där du kan sitta och studera. Utöver biblioteket är det rummen 11K:103, 14:016 och 21:132 där du kan studera i tystnad. Du kan även sitta i rotundan som är det stora "tefatet" på plan 1 mitt i entréhallen. Du går in via trapphus 11 för att komma dit. Det finns även gott om studieplatser i hus 14 på plan 0-2. För att komma upp en eller två våningar till studieplatserna har du tillträde via trapphus 12 och 13.

## **Lost and found/Upphittat**

Det som glömts kvar eller tappats i våra korridorer och lokaler lämnas in till receptionen av lokalvårdarna, anställda samt studenter. Därför kan du alltid komma till receptionen för att fråga om just din mössa, vante, laddare, m.m. har lämnats in.

## **Tips!**

- Skriv ditt telefonnummer eller din e-postadress i dina skrivblock
- Spara dina uppsatser och arbeten i en katalog i studentportalen, i din katalog (H:) på någon av de stationära datorerna eller via en driveservice/molntjänst. Allt för många USB-minnen lämnas in till receptionen.

# Äta i Blåsenhus

## Restaurang Feiroz och Coffee shop

**Restaurang Feiroz** serverar dagens lunch med tre alternativ, oftast bestående av dagens; kött-, fisk- och vegetariska rätt. Det går även utmärkt att bara köpa sallad från salladsbuffén. Restaurangen finner du på entréplanet, bredvid receptionen.

### Öppettider restaurangen

Måndag-fredag: 10:00-14:00

*Avvikande öppettider kan förekomma*

**Coffeeshopen** säljer färdiga sallader, smörgåsar, godis, dryck, kaffe, te m.m. I hus 14 på plan 0 finner du Coffeeshoppen. (den långa studentkorridoren på entréplanet)

### Öppettider Coffee shop

Måndag-torsdag: 09:00-17:00

Fredag: 09:00-16:00

*Avvikande öppettider kan förekomma*

## Kontakt

**Telefon:** 018-59 19 18

**E-post:** [kontakt@restaurangfeiroz.se](mailto:kontakt@restaurangfeiroz.se)

**Hemsida:** [restaurangfeiroz.se](http://restaurangfeiroz.se)

## Pentry

Har du med dig matlåda går det bra att förvara och värma maten i något av de två pentryn som finns i den långa 14-korridoren på entréplanet. Det finns även ett kylskåp och mikrovågsugnar på plan 1 och 2 med uppgång i hus 12 och 13.

## Studiebevakarna på lärarprogrammet

Studiebevakarna är heltids -och deltidsarvoderade av Uppsala studentkår för att arbeta med studentinflytande ute på fakulteten. De som är anställda som Studiebevakare arbetar för kåren, men förankringen i studentlivet förblir stark genom sektionsrådet **LÄRA**. En Studiebevakare fungerar som en länk mellan studenterna, kåren och universitetet. De hjälper sektionsråd, studieråd och föreningar, samt sitter som representanter i olika universitetsorgan. Dessutom hjälper Studiebevakarna enskilda studenter som stöter på problem med sina studier eller andra studierelaterande områden, exempelvis fysisk eller psykosocial arbetsmiljö. Det är viktigt för Studiebevakarna att ha kontakt med studentrepresentanter inom fakulteten för att tillsammans kunna påverka universitetet på en lokal nivå. Kontakta gärna Studiebevakarna om du har problem eller funderingar!

Du är även välkommen om du har idéer kring studentlivet eller vill engagera dig i kåren och sektionsrådet **LÄRA**! Du finner Studiebevakarnas kontor i hus 12 på plan 0 (Rum 12:014/16).

### **Kontakt**

**Telefon:** 018-471 68 15

**E-post:** [studiebev.lara@us.uu.se](mailto:studiebev.lara@us.uu.se)

## Studiebevakarna på psykologprogrammet

Studiebevakning är en viktig aspekt av kårens syfte och det handlar i korta ordalag om påverkansarbete gentemot universitetet med syfte att förbättra villkoren för studenterna. Enligt högskolelagen (2 kap. 7§) har studenterna rätt att utöva inflytande vid universitetet och de har även rätt att vara representerade när beslut fattas eller beredning sker. Studiebevakare representerar alla studenter vid sektionen och deras uppdrag går bland annat ut på att se till att utbildningarna på sektionen håller en viss kvalitet och att universitetet följer de regler och riktlinjer som finns.

Studiebevakarna kan svara på enkla studierelaterade frågor, samt förmedla synpunkter och klagomål till lärare och annan personal på institutionen. Dessa frågor kan till exempel röra valet av kurslitteratur, pedagogik och kursplaners disposition. De kan även stötta dig i frågor om arbetsmiljömässig och psykosocial trygghet. När du framför synpunkter eller klagomål är du alltid anonym gentemot institutionen om du inte väljer att inte vara det.

### **Mottagningstid**

Tisdagar: 12.00-14.00

### **Besöksadress:**

Kyrkogårdsgatan 10 C, rum A224 på Ekonomikum

### **Kontakt**

**Telefon:** 018-471 68 69

**E-post:** [studiebev.sam@us.uu.se](mailto:studiebev.sam@us.uu.se)

## Mecenatkortet

Studenter som är registrerade på kurser på Uppsala universitet får ett Mecenatkort utskickat per automatik till den bostadsadress man är skriven på. Om du tecknar medlemskap i kår/nation skickas Mecenatkortet ut så fort som möjligt. Mecenatkort till studenter utan medlemskap i kår/nation skickas ut i slutet av **februari** (vårterminen) respektive i slutet av **september** (höstterminen). För att få kortet tidigare måste man kontakta Uppsala studentkår som är beställare av Mecenatkorten.

Mecenatkortet ger dig tillgång till studentrabatt på tusentals produkter. Mer om vilka rabatter som finns, kan du läsa på [mecenat.se](http://mecenat.se). Där kan du även beställa ett "reseintyg i mobilen" i väntan på det fysiska kortet. Tänk på att för resor med SL och UL gäller **inget annat studieintyg** än just Mecenatkortet eller "reseintyg i mobilen" från Mecenat. Har du ingendera, köp inte studentbiljett, då kan du få betala kontrollavgift!

### Öppettider Uppsala studentkår

Måndag-onsdag: 09.00-17.00

Torsdag: 09.00-18.00

Fredag: 09.00-16.00

### Besöksadress:

Övre Slottsgatan 7

### Kontakt

**Telefon:** 018-480 31 00

**E-post:** [reception@us.uu.se](mailto:reception@us.uu.se)

## Affisivering på Blåsenhus

Affisivering får endast ske på hänvisad anslagstavla och det är inte tillåtet att sätta upp affischer på väggar, dörrar, tak, golv, pelare, fönster, entréglas samt i hissar och övriga inventarier.

Affischens innehåll/budskap får under inga omständigheter kunna anses ha inslag av nedanstående punkter;

- Utgöra intrång i upphovsrätt, rätt till varumärke, eller andra immateriella rättigheter.
- Strida mot lag, förordning, myndighetsanvisning, bruk eller sedvänja såsom exempelvis marknads-föringslagen och god marknadsföringssed.
- Inte innehålla inslag av pornografi, våld eller hets mot folkgrupp.

### **Övriga regler som gäller för att få sätta upp affischer är:**

- Anslag utan datumangivelse får sitta uppe i maximalt en månad. Gå till receptionen för att få en datumstämpel.
- Anslag som gäller ett evenemang - där räcker det om datumet för när arrangementet går av stapeln finns förtryckt på anslaget.
- Inga dubletter eller snarlika kopior av ett anslag får sättas upp på samma tavla.
- Placera ditt anslag så att det inte täcker ett aktuellt anslag. Gamla anslag rensas av personal med jämna mellanrum, men önskar du ta platsen där ett inaktuellt anslag sitter - tag bort det innan du sätter upp ditt anslag. Det uppskattas!
- Fäst gärna ditt anslag med knappnålar - finns att få i receptionen.

Häftstift och användande av hästpistol är strängt förbjudet!

**De anslag som inte följer riktlinjerna tas bort**

Skapad av Andreas Jalstrand

[andreas.jalstrand@blasenhus.uu.se](mailto:andreas.jalstrand@blasenhus.uu.se)